UITGAVE VAN WIJKBERAAD BOHEMEN-WALDECK-KIJKDUIN

WIJK info

jaargang 30 1 januari 2021

Interview met wethouder
Liesbeth van Tongeren:
'We doen meer aan duurzaamheid
en energietransitie dan we zelf beseffen'

We spreken
Peter Hofstra, teamhoofd van
zwembad de Waterthor

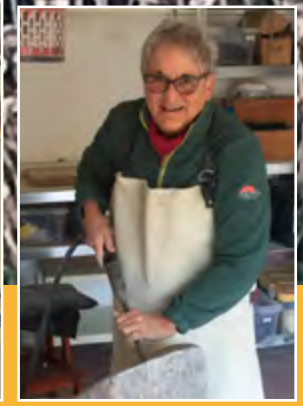

KUNSTENAARS IN DE WIJK
Beeldhouwster
Margot de Jongh bijt het spits af
in deze nieuwe rubriek

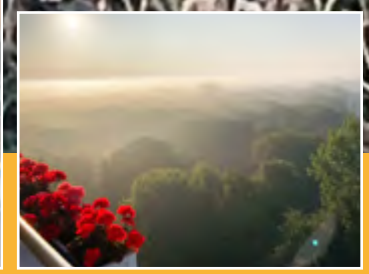

Panoramisch uitzicht
vanuit een flat tegenover
Meer en Bos

Den Haag

WIJKinfo
Jrg. 30 - nr 1 - januari 2021

Colofon

Wijkinfo is een uitgave van het Wijkberaad Bohemen-Waldeck-Kijkduin. Het verschijnt vier keer per jaar en wordt bij alle bewoners van deze wijken bezorgd. Het verenigingsblad van de Wijkvereniging is opgenomen in deze Wijkinfo.

Kopij voor het volgende nummer van Wijkinfo kan tot 31 maart 2021 worden aangeleverd. De kopij kan per e-mail worden verzonden naar: info@walboduin.nl.
De redactie behoudt zich het recht voor om ingezonden berichten te weigeren, in te korten of tekstueel te wijzigen.

Redactie:
Jan Hofker, Hank Hoogwout, Herman van den Muijsenberg, Richard Roemers, Lia Smit

Foto's: Jan Hofker, Richard Roemers
Foto cover: Richard Roemers

Vorm en druk: Pasmans Drukkerij, Den Haag

Oplage: 9.750 exemplaren

Bestuur Wijkberaad en Wijkvereniging

Voorzitter: Hank Hoogwout
tel. (070) 325 66 73 / (06) 53729564, hankhoogwout@kpnplanet.nl

Vice-voorzitter: Herman van den Muijsenberg
tel. (070) 511 42 80, jhavandenmuijsenberg@gmail.com

Secretaris: vacant

Penningmeester: John Kroon, info@kroonadvies.nl
Bankrek.nr. NL92 INGB 0000 6277 00

Lid: Bert van der Valk
tel. 06 23035249, berh.jeannette@gmail.com

Lid: Henk Maasland
tel. 06 23825171, maasland07@kpnmail.nl

Secretariaat: Cornelia v.d. Wacht en Arne Voolstra. Het secretariaat is gevestigd in verenigingsgebouw Walboduin, Alphons Diepenbrockhof 2, 2551 KE Den Haag (ingang A. Noordewierstraat) en is geopend op dinsdag en donderdag van 9.00 –12.00 uur. Telefoon (070) 397 23 51.

E-mail: info@walboduin.nl

Website: www.walboduin.nl

Van het bestuur

Wat een jaar ligt er achter ons! Januari 2020 vol goede moed begonnen. Februari donkere wolken uit China boven ons leven, onze gewoonten, onze bewegingsvrijheid, kortom alles werd anders. Het woord aanpassen is heel veel gevallen. Geen algemene ledenvergadering voor onze leden, altijd een gezellige bijeenkomst waar ook serieuze zaken aan de orde komen, bestuursvergaderingen uitgesteld, ROWM-vergaderingen die niet dringend waren, verschoven naar een latere datum, onze riante zaalruimte staat er zielig alleen bij mooi te zijn zonder vergaderingen van VvE's of kunstgeschiedenis cursussen. Maar wel heel mooi weer tijdens de eerste aanval van Covid-19. De buitenmensen komen nog meer buiten, de binnenmensen gaan naar buiten, aangemoedigd door het hardloopparcours van ons redactielid.

Terwijl ik dit stukje maak (eind december) is er, ondanks lockdown, toch enig perspectief voor de komende maanden. Het bestuur van de wijkvereniging/wijkberaad blijft zich inspannen om zoveel mogelijk de vinger aan de pols te houden met betrekking tot bouwactiviteiten, het realiseren van een nieuwe kennismakingsfolder voor onze nieuwe wijkbewoners, het samenstellen van de WijkInfo 2021 en zorgen dat de WijkInfo op tijd in uw brievenbus belandt, aangezien de voormalige verspreiddienst er mee is opgehouden.

Ondanks alles is er een aantal positieve zaken te melden. Het laatste halfjaar 2020 heeft een groot aantal bewoners zich aangemeld lid te willen worden van onze wijkvereniging/wijkberaad. Dat de WijkInfo in coronatijd meer gelezen wordt bewijst ook de reacties op onze oproepen voor bestuursleden en redactieleden. De bewoners hebben kennelijk meer behoefte aan een veilige leefomgeving, waar wij als bestuur via onze contacten veel aan proberen te doen, weliswaar niet altijd zichtbaar.

Voor het jaar 2021 gaat een deels nieuw bestuur vol goede voornemens, plannen en ideeën waarschijnlijk het eerste halfjaar coronaproof van start. De zaalverhuur, naast de contributie van de leden, een bron van inkomsten, hopen we weer te kunnen starten. De tarieven zijn zeer concurrerend en ik roep dan ook elke VvE of (kunst) cursusleider op eens een kijkje te komen nemen wat wij te bieden hebben in ons verenigingsgebouw Walboduin.

De nieuwjaarsbijeenkomst is helaas ook niet doorgegaan. Toch wens ik u alsnog een heel gezond 2021, waarin we hopelijk weer het nieuwe normale leven langzaam kunnen oppakken en diverse activiteiten kunnen realiseren, zij het pas in de tweede helft van 2021.

Hank Hoogwout
voorzitter

Introductie nieuwe bestuursleden

Na het vertrek uit het bestuur van Jan Hofker als secretaris zijn we op volle kracht op zoek gegaan naar nieuwe bestuursleden.

De contacten met Bert van der Valk waren al snel gelegd. Bert is al een aantal jaren lid van de werkgroep ROWM (ruimtelijke Ordening, Welzijn en Milieu), en heeft bovendien heel weinig vrije tijd, maar bestuurslid zonder portefeuille zag hij wel zitten. Daar waren de overgebleven bestuursleden heel blij mee!

Op de valreep van de ALV meldde zich Henk Maasland. Na een snelle afspraak en een nog snellere kennismaking bleek dat Henk een financiële achtergrond heeft, en uit dien hoofde binnen het bestuur de helpende hand kan bieden aan de huidige penningmeester John Kroon.

Voor een uitgebreidere kennismaking met deze nieuwe bestuursleden verwijs ik u graag naar onze website www.walboduin.nl, klik op 'actueel' en daarna op ALV 11-11-2020. De blauw onderstreepte namen geven toegang tot een kort CV van Bert en Henk.

In 'WijkInfo' 3 is er vervolgens een oproep geplaatst voor nieuwe vrijwilligers en met name bestuursleden. We zijn nog dringend op zoek naar een opvolger voor de secretarisfunctie van Jan Hofker. Wie meldt zich aan?

Nieuwe gezichten, nieuwe ideeën, nieuwe standpunten en een verse inbreng in het bestuur zal ongetwijfeld een impuls geven om fris en monter door te gaan met het besturen van de wijkvereniging en het wijkberaad. Ik wens dit tweetal dan ook veel succes en vooral veel plezier in de nieuwe functies.

Hank Hoogwout, *voorzitter*

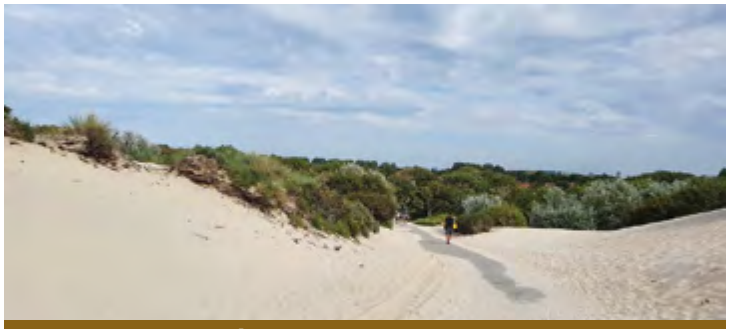

Steun uw wijkvereniging. WORD LID!

De wijkvereniging/wijkberaad Bohemen-Waldeck-Kijkduin (BWK) zet zich onder meer in voor het leefbaar houden van uw woonomgeving. Dat wordt gedaan met een zeer beperkt aantal mensen die uw stem laten horen in diverse overlegorganen van de gemeente. Ergernissen of klachten worden via korte lijnen aangepakt zodat onze wijkbewoners een plezierig woongenot ervaren in onze wijken. Daartoe wordt het bestuur ondersteund door 2 kantoormedewerkers die klaar zitten om uw vragen te beantwoorden.

Om dit financieel te kunnen blijven faciliteren hebben wij dringend behoefte aan nieuwe leden!

De contributie is slechts € 17,50 per jaar Via de website ***www.walboduin.nl*** kunt u zich met een paar klikken aanmelden. Helaas kunnen we weinig activiteiten ontplooien vanwege de coronaprotocollen, wel geeft u met uw lidmaatschap ons de verzekering dat we door kunnen gaan met de activiteiten van de vereniging en het wijkberaad. Dus, WORD LID!!

Het bestuur

Tekst en foto's: Jan Hofker

Werk in de Wijk

Kijkduin-Bad

De uitvoering van de herontwikkeling van Kijkduin Bad door eigenaar/ontwikkelaar FRED Developers ligt voor wat betreft de eerste drie gebouwen op schema. Fase 1 van het winkel- en horecagebied met appartementen omvat de eerste twee gebouwen aan de noordzijde (tegenover het hotel) en omvat 31 koopappartementen aan de zeezijde (gebouw Poniënte) en 38 huurappartementen aan de landzijde (gebouw Vendaval) en 5900 m² aan commerciële ruimte en 130 parkeerplaatsen in een parkeergarage. In gebouw Vendaval heeft Bakkerij Van Kempen inmiddels haar nieuwe locatie betrokken. Chase zit daar nog tijdelijk, maar zal in het voorjaar van 2021 verhuizen naar Poniënte. Aansluitend aan fase 1 is fase 1,5 (gebouw Gregale) gerealiseerd met 43 huurappartementen. De gebouwen zijn genoemd naar zogenaamde lokale winden in Zuid-Europa, uit resp. westelijke, noordoostelijke en zuidelijke richting, De oplevering zal nog dit jaar plaatsvinden. In de commerciële ruimte zal plaats worden geboden aan o.a. de versmarkt Daily Taste en supermarkt Coöp. Daarnaast zijn door FRED contracten afgesloten met de Hema en andere ondernemers als RAW Coffee and Tea en Calinda 's dames- en herenkleding.
De start van fase 2 heeft enige vertraging opgelopen. Het verkrijgen van de vergunningen heeft iets meer tijd gevraagd dan gedacht. Maar sinds half november is de aannemer daadwerkelijk begonnen met het aanbrengen van een damwand langs de boulevard. Zodra die gereed is, kan na de asbestsanering de sloop van het oude winkelcentrum worden uitgevoerd.
Op de foto zijn de drie gebouwen van fasen 1 en 1,5 te zien boven de daken van het oude winkel- en horecacentrum. De installatie rechts is bezig met het maken van een damwand voor de bouwput van fase 2.
De aanleg van de EeF (Entree en Fietsenberging), de toegang naar de ondergrondse parkeergarages van FRED en BOHA en de fietsenberging, is door de gemeente uitgesteld i.v.m. een geschil met BOHA over grond. Voor het eerste deel van de garage onder fase 1 en 1,5 is een tijdelijke toegang gerealiseerd.
Volgens de laatste berichten van BOHA zal de renovatie en uitbreiding van het hotel naar verwachting in het vierde kwartaal van 2021 plaatsvinden. Meer bijzonderheden over Kijkduin-Bad kunt u vinden op onze website www.walboduin.nl/sbk/sbk-krant.

Kijkduin-Binnen

Sinds 2004 is de werkgroep Masterplan Kijkduin actief geweest. Op 13 januari 2011 is de werkgroep opgeheven. Het werk werd voortgezet in drie werkgroepen: Infra, Kijkduin Binnen en Kijkduin Bad. Na een paar jaar is de werkgroep Infra samengevoegd met de werkgroep Kijkduin Binnen, met het Wijkberaad als initiatiefnemer. Met een onderbreking van ruim een jaar in verband met de economische crisis rond 2008 en het stilliggen van de vele bouwprojecten, is de werkgroep in wisselende samenstelling doorgegaan met het kritisch volgen van de uitwerking in het plangebied. Toen de bouw op de drie ontwikkellocaties ging starten, is de nadruk van de werkgroep komen te liggen op het landschappelijk raamwerk. Inmiddels zijn de meeste projecten in het gebied klaar of in vergevorderde staat. Daarom werd besloten om op 8 oktober voor de laatste keer bijeen te komen in de vorm van een wandeling door het zuidelijke deel van het gebied, om de voortgang van de diverse projecten te bekijken.
Er was veel aandacht voor de nieuwe beplanting, de paden (met het verzoek de steile trappen te voorzien van leuningen) en de verkeerssituatie rond de International School.

Leden van de werkgroep dalen af van een puinduin, met zicht op de zelfbouwkavels van Schapenatjesduin-Oost en Kijkduin-Bad op de achtergrond.

Een groot deel van Kijkduin-Binnen wordt na voltooiing van de woningbouw ontsloten door het Schapenatjesduin. Dat is een vrij smalle 30 km/u weg met een vrijliggend voetpad, die vanaf de M. Vrijenhoeklaan door het gebied loopt. Op zo'n weg dienen snelheidsbeperkende voorzieningen te zijn aangebracht. Dat werden hoge betonranden, die diverse valpartijen van fietsers veroorzaakten. Mede op ons verzoek om andere oplossingen zijn deze verwijderd en (tijdelijk?) vervangen door geel/zwarte kunststof stroken.

De gevaarlijke betonranden. Zelfs automobilisten rijden er via de berm omheen.

Wij maken ons zorgen over de verkeersveiligheid wanneer straks aanwonenden, bezoekers van de sporthal en van de International School per auto of fiets van deze smalle weg gebruik gaan maken.

Ter gelegenheid van het 130-jarig bestaan van de Geschiedkundige Vereniging Die Haghe verscheen 28 oktober 2020 het jubileumboek

Van de kaart geveegd

Wat in Den Haag verdween voor de aanleg van de Atlantikwall 1942-1944

In 1942-1944 legde de Duitse bezetter als onderdeel van de Atlantikwall dwars door de stad een verdedigingslinie aan. Alles wat daarbij in de weg stond werd in een mum van tijd gesloopt en gerooid. Een niets ontziende kaalslag die zijn weerga niet kent.
Over de sloop en herbouw na de oorlog is al veel geschreven, maar veel minder over wat er ooit stond. In 'Van de kaart geveegd' wordt het tracé van de Atlantikwall van begin tot eind en wijk voor wijk gevolgd om te laten zien wat er op bevel van de bezetter moest verdwijnen. Het boek is daarmee bijzonder, want niet eerder werd het voor de aanleg gesneuvelde Den Haag zo bij elkaar gebracht.
'Van de kaart geveegd' is genaaid gebonden, telt 176 pagina's met ruim 160 afbeeldingen en is uitgegeven door Die Haghe i.s.m. De Nieuwe Haagsche. ISBN 978-94-6010-100-7. Prijs € 19,95.
Voor nadere informatie:
Henk Grootveld (voorzitter Die Haghe), tel. 06 51 29 74 25, e-mail: hendrikgrootveld@telfort.nl

Van heinde en verre

Onze wijken worden in toenemende mate bevolkt door Expats. Mensen die uit verschillende windstreken hier neerstrijken, wonen, werken en hun kinderen opvoeden. Wijkinfo sprak met twee moeders en vroeg hen hoe het leven hier hen bevalt.

Van Alexandrië naar Den Haag

Zahra, haar echtgenoot, zonen Amr (19) en Karim (10) en dochter Malak (18) wonen sinds november 2007 in de Hoefbladlaan. De reden hiervoor is dat haar echtgenoot, die voor de Shell werkt, in Nederland een contract krijgt aangeboden. Zij besluiten dit contract aan te nemen en verlaten Alexandrië (Egypte). Aanvankelijk voor 2 jaar, met het idee daarna naar hun hometown terug te keren. Maar de financiële crisis breekt uit in 2008 en er is geen sprake van een mogelijkheid dit plan ten uitvoer te brengen. Het contract wordt 1x, en daarna nog 2x verlengd en inmiddels woont het gezin al 14 jaar in Bohemen.

Waarom deze wijk?

De keuze voor deze wijk is direct duidelijk. In de eerste plaats is de Internationale School op fietsafstand, en dat is wel zo handig met drie kinderen. Ook wordt hen verteld dat huizen in deze wijk makkelijk te verkopen zijn, een belangrijk gegeven als je van plan bent 2 jaar te blijven. En last, but not least, liggen strand en zee op loopafstand.

Hoe bevalt het?

Het gezin voelt zich al snel thuis. En dat is bijzonder want er zijn grote verschillen tussen hun vorige woonplaats en Den Haag. Alexandrië is heel erg druk en het leven gaat er 24/7 door. Verkeersregels zijn er om vergeten te worden en buren, familie en vrienden lopen af en aan. Zahra: 'Het is hier heel georganiseerd. Er zijn veel regels en het is duidelijk de bedoeling dat je je daaraan houdt. Hier spreek je met elkaar af als je een bezoek wilt brengen, en daardoor heb je als gezin veel meer privacy. Dat ervaren wij als heel prettig. Maar in het begin vroegen wij ons wel af: waar zijn alle mensen?

Contacten

Zahra en haar gezin voelen zich na 14 jaar nog steeds thuis in onze wijk. 'De mensen in deze omgeving zijn vriendelijk en aardig en helpen je als je hen iets vraagt. Met onze benedenburen hebben wij inmiddels een band die voelt als familie. Met hen kan ik ook Nederlands spreken oefenen, want mijn uitspraak is nog niet zo goed. (Wat uw reporter niet kan beamen: Zahra spreekt vrijwel accentloos Nederlands). Schrijven kan ik het foutloos. Dit heb ik geleerd op de Volksuniversiteit. De kinderen zijn hier helemaal gewend en vooral mijn jongste zoon voelt zich echt 'Nederlander'. Inmiddels spreken de kinderen goed Nederlands en wij hebben ook, op mijn man na, allemaal een Nederlands paspoort. Dat is belangrijk want de oudste studeert nu aan de Erasmus Universiteit in Rotterdam en dochter Malak is bezig met een vervolgopleiding.'
Zahra heeft zelf geen baan, ondanks dat ze een afgeronde opleiding heeft tot accountant. Omdat ze sinds haar afstuderen in 1999 met deze opleiding niets heeft gedaan, besluit ze vorig jaar een full time opleiding "International finance en control" te gaan volgen aan de Haagsche Hogeschool. Ze slaagt hier met heel goede cijfers voor maar kan de combinatie opleiding en zorg voor het gezin niet langer volhouden. Verzwarende factor is dat haar echtgenoot voor zijn baan vaak op reis is en dan staat ze alleen voor haar gezin. Maar als de oudste kinderen aan het studeren gaan en uit huis wonen is zij vast van plan haar studie weer op te pakken.

Een goede stap?

Zahra: 'De verhuizing naar Den Haag is een goede beslissing geweest. Het heeft ons als gezin veel ervaringen gebracht en heeft ons een bredere kijk op de wereld gegeven. Onze kinderen hebben echt een internationale houding gekregen, ook door hun opleiding aan de Internationale School. Zij accepteren iedereen, waar deze persoon ook vandaan komt en hebben respect voor iemands mening en achtergrond. Dat vinden mijn man en ik een heel belangrijk gegeven. Ooit willen wij nog wel teruggaan naar Alexandrië. Dat is en blijft een prachtige stad aan de blauwe Mediterranee. Onze ouders worden ouder en wij zouden hen daarom willen bijstaan. Maar tot die tijd zullen wij met veel plezier hier blijven wonen.'

Van Dubai naar Den Haag

Kellie woont met Damian, de tweeling Luke & Ben (11) en dochter Sophia van 8 jaar al weer drie jaar in een van onze wijken. Daarvoor hebben zij 5,5 jaar in Dubai gewoond. De reden voor hun verhuizing is de baan van Damian, die werkt voor een internationaal bedrijf.

Waarom juist hier?

Kellie: "Reden om voor deze wijk te kiezen is met stip op 1: de Internationale School. De kinderen zijn er in 5 minuten op de fiets en Damian heeft slechts 18 minuten nodig om, ook per fiets, bij zijn werk te komen.' Daarnaast speelt de nabijheid van de tram drie en het winkelcentrum Savornin Lohmanlaan een belangrijke rol.

Fijne woonplek

Het gezin van Kellie vindt het fijn om in deze wijk te wonen. 'We kunnen veel doen op de fiets, dat waren we ook al gewend vanuit Dubai. Er zijn leuke gemeenschappelijke activiteiten op het Phloxplein en de buurtgenoten zijn vriendelijk en heten je welkom. Als er iets is vraag je buren om hulp en dat komt altijd goed. '

'De verschillen met Dubai zijn groot. De papierwinkel voor je verblijf hier, die je als expat moet regelen, is overzichtelijk en wordt efficiënt afgewerkt. In Dubai moesten we na 6 weken even naar Oman, omdat onze visa nog niet in orde waren. Geen pretje met twee kleuters en een baby. Dat gaat hier gelukkig dus heel anders. We moeten binnenkort ook weer nieuwe visa aanvragen in verband met de Brexit. We hopen dat dat net zo soepel verloopt. Een ander verschil: het verkeer hier is veel rustiger en mensen houden zich aan verkeersregels. In Dubai rijdt iedereen 120 en is de weg meer een racebaan. Daarop heb ik mijn rijstijl wel moeten aanpassen.'

Een baan helpt

Kellie is erg blij dat ze een leuke baan heeft op de Internationale School. Ze is teaching-assistant voor de leeftijdsgroep 5-6 jaar. Hierdoor heeft ze in Nederland snel contacten gekregen en vrienden kunnen maken. Dat helpt voor het beheersen van de Nederlandse taal. Voor haar en de kinderen is dit een groot obstakel geweest. Nu spreken de kinderen goed Nederlands o.a. door de aanpak op school. Daar is Engels de voertaal, maar daarnaast wordt er ook veel aandacht besteed aan het Nederlands. Voor Kellie zelf is het spreken nog inspannend, maar het gaat steeds beter. Ook door de hulp van de lerares Nederlands op school.

Achteraf een goede keuze

Kellie en haar gezin voelen zich op hun plek in onze wijk. De kinderen hebben vrienden en het gezin gaat ook regelmatig bij nieuwe contacten op bezoek. De kinderen vinden Nederland een heerlijk land want er zijn oliebollen, stroopwafels en poffertjes. Ook het vuurwerk met oud en nieuw vinden ze bijzonder. Daar kunnen ze nog wel even van blijven genieten want plannen om terug te keren naar hun oorspronkelijke land van herkomst, Engeland, zijn er niet op dit moment. De baan van Damian houdt hen voorlopig nog hier. Wat een belangrijke factor is om verbonden te blijven met oma's en opa's en verdere familie en vrienden is de technologie. Kellie: 'Via internet en smartphones is er bijna dagelijks contact. Daarnaast komen onze ouders vaak op bezoek, alhoewel corona daar een spaak in het wiel steekt. Een ander voordeel van onze verhuizing is dat onze kinderen heel internationaal gericht zijn geraakt. Ze vieren alle festivals van de verschillende culturen op school mee en hebben vrienden uit de hele wereld. Dat is een belangrijke basis die we hen kunnen geven voor hun verdere leven.'

Beide gezinnen zijn dus goed geland in onze wijken. Ook voor hen is het, net als voor ons, een heerlijke plek om te wonen.

Lia Smit

Even voorstellen...

De redactie van de WijkInfo bestond tot voor kort uit goedwillende vrijwilligers die af en toe een stukje schreven of een interview afnamen. Hierin kwam verandering, mede naar aanleiding van een oproep in een 'WijkInfo'.

Via Jan Hofker (redactielid) werd Lia Smit geintroduceerd. Helaas hebben we nog niet goed kennis kunnen maken met Lia omdat zij i.v.m. corona, sociale contacten wil beperken. Echter, de interviews die zij afneemt zijn zonder uitzondering het lezen waard. Ook komt zij met steeds weer nieuwe ideeën voor onderwerpen.

Op de oproep kwam ook Richard Roemers kennismaken. Hij zit nog volop in het werkzame leven, maar door corona werkt hij veel thuis en heeft daardoor wat meer vrije tijd. Daar komt bij dat Richard het heel leuk vindt interviews af te nemen en onderwerpen vanuit verschillende invalshoeken te bekijken, hetgeen hij uitermate vakkundig doet. Ook zet hij ons in beweging met zijn wandel- of hardlooproutes. Weer eens iets nieuws.

Kortom er waait een frisse wind door de 'WijkInfo', hetgeen ook te merken is aan de vele positieve reacties die het secretariaat ontvangt. Alle credits voor Lia en Richard. Wie weet nemen ze elkaar een keer een interview af. Zou leuk zijn.

GRATIS AF TE HALEN

De laatste jaren is er geen gebruik meer gemaakt van de piano die in ons verenigingsgebouw Walboduin staat opgeslagen. Graag komen we in contact met een pianoliefhebber die dit instrument gratis wil ophalen. Het pianomerk is Rippen en Brinkmann.
U kunt het instrument bekijken op dinsdag- en donderdagochtend tussen 9 en 12 uur.

Reacties graag per mail: *info@walboduin.nl*

Foto: Martijn Beekman

‘We doen meer aan duurzaamheid en energietransitie dan we zelf beseffen’

Wethouder Liesbeth van Tongeren heeft duurzaamheid, milieu en energietransitie in haar portefeuille. Wijkinfo spreekt met haar over deze onderwerpen en is benieuwd welke projecten er voor Waldeck, Bohemen en Kijkduin op stapel staan. En hoe wij in onze wijk hier aan kunnen meedoen en hoe de gemeente de bewoners kan ondersteunen.

Hoe krijgen de bewoners van onze wijk het komende jaar te maken met de energietransitie?
“Veel mensen zien de energietransitie als iets dat ons gaat overkomen, als iets dat nog moet starten en iets dat ingewikkeld is en kostbaar. Toch blijkt uit onderzoek onder de bewoners van onze stad dat heel veel mensen nu al meer doen aan de energietransitie dan ze zelf beseffen. De meeste mensen hebben dubbelglas, vervangen gloeilampen door led, plakken radiatorfolie en tochtstrippen en verwarmen en verlichten in hun huis alleen de ruimtes die ze echt gebruiken. Het lijken allemaal kleine maatregelen, maar het helpt allemaal – ook in je portemonnee - en zo doen we allemaal al volop mee.”
Liesbeth wijst nog eens op de tips op de website www.duurzamestad.denhaag.nl van de gemeente en op de pagina ‘Hou van je Huis’ op www.denhaag.nl . “Hier kan iedereen terecht voor ideeën om je woning energiezuiniger te maken, gewoon digitaal of met video-bellen. Daarnaast kun je je op verschillende locaties in de stad laten voorlichten over energiebesparende maatregelen zoals inductie-koken, energiepompen, zonneboilers en zonnepanelen. Of je nou een huur- of koopwoning hebt, dat maakt niet uit. Vanwege corona kun je niet meer zoals voorheen gewoon binnenlopen, maar je moet even een afspraak maken. Voor deze wijk is Goudsbloemlaan 82 de dichtstbijzijnde Hou van je Huis winkel”.

Zijn de meeste mensen niet gewoon al bekend met al deze besparende maatregelen?
“Het kan echt de moeite waard zijn je hier wat meer in te verdiepen. Zo beseffen veel mensen niet dat hun CV-ketel niet optimaal wordt gebruikt. Ze worden vaak niet afgesteld op het hoge rendement en circuleren veel te veel te heet water met te hoge snelheid door je woning. Installateurs en onderhoudsmonteurs zijn vaak onvoldoende getraind om de hoge rendementsketels goed te *tunen*. Die onachtzaamheid stamt nog uit de tijd dat er genoeg en goedkoop gas was. Toen ik in de Tweede Kamer zat heb ik me er voor ingespannen dat we dit nationaal aanpakken en dat CV-installateurs dit standaard in hun opleiding meekrijgen.”

Zijn er bepaalde straten in onze wijk aangewezen voor extra maatregelen van de gemeente?
“Nee, er worden geen straten aangewezen door de gemeente. Wel doen we in alle wijken op aanvraag een energiescan, dat is gratis, en iedereen kan zich hiervoor aanmelden. Bij zo’n scan inventariseren we in een woning, of voor een VVE, of zelfs voor een hele straat wat er aanvullend kan worden gedaan om energie te besparen, zowel kleine als grote maatregelen. Het begint altijd met isoleren, isoleren en isoleren - en gedrag natuurlijk. We kunnen vervolgens zorgen voor hulp bij installeren van nieuwe apparatuur en er is subsidie van de gemeente mogelijk op dak- en vloerisolatie. Die subsidie is niet dekkend maar zal bewoners zeker stimuleren”.
“*De Energie uit de Wijk Challenge*” kan ook interessant zijn voor jullie wijk. Elk jaar hebben we bij de gemeente een half miljoen euro beschikbaar voor initiatieven van bewonersgroepen om de overstap naar schone energie te kunnen maken. Uit de inzendingen worden de meest kansrijke initiatieven uitgenodigd en een aantal wordt door een jury verkozen als winnaar.

De winnaars krijgen vervolgens geld en ondersteuning bij de uitvoering van hun plannen. Zo behoorde bij de eerste editie vorig jaar een initiatief in Nieuw Waldeck – de Léharstraat - tot de 11 Haagse Energie Toppers. Daar gaan huiseigenaren samen met huurders aan de slag met het verduurzamen van hun woningen."

Worden behalve deze mooie bewoners-initiatieven uiteindelijk ook hele straten gedwongen van het gas af te gaan?
"Nee hoor, we gaan niemand dwingen. Wel zullen we het stimuleren en we kunnen bijvoorbeeld subsidie verstrekken aan mensen die van koken op gas naar inductie-koken willen overschakelen. Dat kan verstandig zijn, het leidt tot betere lucht in huis en kan bovendien brandgevaar voorkomen bij dementerende ouderen die per ongeluk het gas aan laten staan. We doen dit zowel voor koop - als huurwoningen. Maar nieuwbouwkavels worden standaard - volgens rijkswetgeving - niet meer op het aardgasnet aangesloten. Dat gold al voor de nieuwe zelfbouwvilla's aan het Schapenatjesduin in jullie wijk, daar worden alle denkbare duurzame energiemaatregelen toegepast".

Wat doet de gemeente om elektrisch rijden in onze wijk te stimuleren?
"Ons uitgangspunt is: er komt een laadpaal in je straat als dat nodig is. Bewoners kunnen daarvoor een verzoek indienen, tenminste als ze niet een eigen oprit hebben. Van elke paal die is geïnstalleerd kunnen we aflezen hoe vaak deze wordt gebruikt en zo kunnen we de capaciteit goed beheren. De gemeente houdt hierbij de regie en laat het dus niet over aan marktpartijen. We zien de vraag nu snel toenemen, de tweedehands markt voor elektrische auto's groeit en steeds meer mensen begrijpen dat elektrisch rijden goedkoper is in onderhoud en gebruik. Tot dusver kunnen we het tempo van de groei van het elektrische wagenpark in de stad goed bijhouden. Daarnaast hebben we voor bezoekers van buiten de stad ook vier binnenstedelijke snel-laadstations van Fastned, waarvan er eentje in jullie wijk, bij de Chinese Muur".
"Met meer elektrische auto's wordt onze stad leefbaarder, het draagt bij aan minder geluidsoverlast, aan schonere lucht en aan minder gezondheidsklachten. Als bovendien de trend richting deel-auto's zich voortzet en meer mensen beseffen dat je eigenlijk onevenredig veel kapitaal stopt in het bezit van een eigen auto die de meeste tijd stil staat – zal het aantal auto's in onze binnenstad verder afnemen".

Ook goed voor de leefbaarheid dat we nu bijna overal ondergrondse afvalcontainers hebben, maar het betekent wel dat de ouderen in onze wijk nu vaak een stukje moeten lopen. En we moeten bovendien linksaf voor restafval en rechtsaf voor al het overige. Waarom niet alles op 1 locatie?
"Er zijn duidelijke normen voor de loopafstand en bereikbaarheid en alleen in bijzondere omstandigheden kan er van af worden geweken, als bijvoorbeeld een straat of plein echt niet bereikbaar is voor de ophaal-trucks. In ieder geval leiden de ondergrondse containers tot minder zwerfafval en minder ongedierte. En ervaring leert dat als je alles op één locatie zet, de mensen minder goed scheiden en toch het restafval bij het papier kunnen gooien. Dan kan er een hele partij verloren gaan. Dat is zonde".

Sommige mensen vragen zich af wat er toch met al dat gescheiden afval gebeurt. Wordt het echt gerecycled of gaat het toch vaak de verbrandingsoven in?
"Tegen de sceptici kan ik zeggen: Ja, het is de moeite waard, er wordt wel eens een partij afgekeurd maar bijna alles kan worden hergebruikt. Ook het restafval wordt nog gesorteerd. Niemand wordt er rijk van dus er moet echt geld bij, en daarom hebben we de afvalstoffenheffing. Belangrijker nog is echter dat we met z'n allen kunnen zorgen dat de afvalstroom vermindert. Koop bijvoorbeeld vaker spullen zonder overbodig verpakkingsmateriaal, gebruik geen wegwerptasjes, hergebruik dingen en koop niet altijd iets nieuws maar ga wat vaker naar de kringloopwinkel. Als iedereen bijdraagt aan duurzaamheid op een manier die bij jou past kunnen we het ook gewoon leuk maken".

Richard Roemers

Op voor het tweede bedrijf

Linda Verbeek is al 32 jaar werkzaam in de bloemensector en sinds 11 jaar eigenaar van Meer 'n Bos Bloemen en daardoor een bekende verschijning voor veel wijkbewoners. Ze is al heel lang van plan om als ondernemer nog een keer een switch te maken. En in januari 2021 gaat het ervan komen: Linda start als onafhankelijk uitvaartbegeleider. In hetzelfde pand, maar met een heel ander bedrijf.

Waarom deze stap?
Linda loopt al een aantal jaren met het plan in haar hoofd om een bedrijf te starten in de uitvaartbranche. De aanleiding hiervoor is dat zij bij veel uitvaarten van bekenden dacht: dat kan ik beter. In september2019 start ze daarom met de opleiding tot uitvaartbegeleider bij Meander in Zwolle. Een pittige klus, naast het runnen van haar eigen bloemenzaak. Als ze in de zomer de opleiding afsluit kan ze het geleerde helaas direct in de praktijk brengen: haar vader overlijdt in augustus. Hij heeft haar altijd gestimuleerd haar dromen te volgen en ineens beseft ze: het is nu of nooit. Je bent bijna 50 en je hebt niet eeuwig de tijd om je droom om te zetten in realiteit. Ze besluit door te pakken en maakt een planning. In december zal de bloemenzaak nog open zijn, maar deze gaat in januari dicht voor een grondige verbouwing van het pand. In februari opent Linda haar uitvaartonderneming in hetzelfde pand waar nu de bloemenzaak is gevestigd. Naast uitvaartbegeleiding zal zij ook uitvaartbloemen blijven verzorgen. Zij voegt dus een tweede bedrijf toe aan haar ondernemersleven.

Bijzondere aanpak
Linda: 'Ik ben een persoon die heel goed kan luisteren en mensen aanvoelt. Dat hoor ik ook vaak van mensen die mij goed kennen. Dat is een heel belangrijk talent als je wilt slagen in dit vak. Dat talent wil ik aanwenden voor mijn klanten en o.a. gaan combineren met mijn ervaring in het bloemenvak. In het atelier onder in het pand wil ik familie en vrienden in staat stellen onder mijn begeleiding zelf de uitvaartbloemen samen te stellen. Daarbij kunnen zij zich heel persoonlijk in zetten voor hun overleden dierbare. De laatste jaren merk je dat mensen steeds meer zelf willen doen bij een uitvaart om uitdrukking te geven aan hun liefde voor en band met de overledene. Dat uit zich o.a. in zelf de kist dragen, zelf de muziek en het programma van de dienst uitwerken en zelf foto- en filmpresentaties maken. Daarbij wil ik familie en vrienden bijstaan en er een zeer persoonlijke en voor hen memorabele uitvaartdienst van maken. Mijn ervaring is dat dat een goede start is voor de rouwverwerking en leren leven met het gemis van personen die je zeer na staan. Boven alles staat dat een bijzonder leven een bijzonder afscheid verdient'.

Lia Smit

Werk aan de winkel

Wethouder Hilbert Bredemeijer is bijna een jaar stadsdeelwethouder van Loosduinen als Wijkinfo hem interviewt voor dit nummer. Kernvraag is wat voor hem de uitdagingen zijn die dit stadsdeel hem te bieden heeft. Op welke terreinen is hij tevreden en op welke gaat hij aan de slag?

Foto: Martijn Beekman

Betrokken zijn is de opstap tot leefbaarheid

Hilbert Bredemeijer heeft een duidelijke visie op de wijken Bohemen, Waldeck en Kijkduin. Dat komt ook omdat hij woont in de Bloemenbuurt en dus van dichtbij ziet wat het karakter is van deze wijken en welke ontwikkelingen er gaande zijn. “Deze wijken hebben een oud karakter: ruim opgezet en veel groen. Het verloop is er laag en mensen blijven er lang wonen. Dat zorgt ervoor dat de sociale cohesie groot is en bewoners zich bij elkaar en de wijk betrokken voelen. Die betrokkenheid is een noodzakelijke voorwaarde voor de ervaren leefbaarheid in een wijk. Er is een duidelijk verschil met andere wijken in Den Haag. Dat zie je bijvoorbeeld aan hoe er wordt omgegaan met de ondergrondse vuilcontainers. In deze wijken zie je dat iedereen er netjes gebruik van maakt, er wordt geen vuilnis naast de container gedumpt”.

Vergrijzing en expats

Het stabiele karakter van onze wijken is dus een grote plus. Maar kent ook een keerzijde. Omdat de bewoners er lang blijven wonen is er logischerwijs vergrijzing aan de orde. Dit brengt twee forse uitdagingen met zich mee. “Omdat de wijken vergrijzen moet je zorgen dat het voorzieningenniveau daarop wordt aangepast. Zorg voor een goede toegankelijkheid en kwaliteit van de buitenruimte, zorg voor ontmoetingsplekken en regel een aanbod om bewegen te stimuleren. Dat laatste kun je dan weer mooi combineren. Heb oog voor voldoende huisartsen en apotheken die goed toegankelijk zijn. Maar er is ook een uitdaging om de verjonging aan te jagen. Hoe interesseren we jongeren om de plek van ouderen in te nemen? En hoe zorgen we dat de expats die zich steeds meer in bepaalde wijkdelen vestigen, vanwege de nabijheid van de Internationale School, zich hier thuis gaan voelen? Ook voor hen zijn logische ontmoetingsplekken een must.”

Aandacht voor bewoners met een handicap

Hilbert geeft aan dat hij zich speciaal wil inzetten voor chronisch zieken en personen met een handicap. Het percentage bewoners dat hiermee te maken heeft in onze wijken is het hoogst van den Haag. Een mooie bijkomstigheid is dat Hilbert ook wethouder buitenruimte is. “Daardoor kan ik extra alert zijn op toegankelijkheid. Op dit moment zijn we bezig om te onderzoeken hoe we bomen meer ruimte onder de grond kunnen geven. Met hun wortels duwen zij de bestrating omhoog met hobbels en bobbels tot gevolg. Dat is niet prettig voor mensen die slecht ter been zijn en met een rollator de straat op gaan. Maar daar blijft het niet bij. Ook tramhaltes en bospaden moeten voor deze wijkbewoners uitnodigen om naar buiten te gaan. Ook in voorzieningen als bijvoorbeeld de bibliotheken, kan de toegankelijkheid beter. Daar hebben we echt nog wel een slag te maken.” En passant komt het gesprek ook op de snelheid waarmee sommige automobilisten door de straten rijden. “Die snelheid moet echt omlaag, bijvoorbeeld door het versmallen van wegen. Dit is belangrijk voor bewoners die mobiliteitsbeperkingen hebben, maar ook voor de kinderen. Fietspaden moeten zoveel mogelijk vrij liggend zijn zodat de verkeersveiligheid van fietsers wordt bevorderd.”

Fietsenstalling Kijkduin: geduld!

Ook voor het Nieuwe Kijkduin wordt autoluwte nagestreefd. “Het wordt een prachtige badplaats met allure. Daar hoort bij dat er goede parkeervoorzieningen voor auto’s zijn, maar liefst niet zichtbaar. Je moet aankomen en direct de zee ruiken en zien. Daarom willen we het badplaats- en strandbezoek per fiets juist stimuleren. Dat past ook goed bij een familiebadplaats. Helaas is er door corona een dikke streep gehaald dit jaar door de plannen voor een forse fietsenstalling. Deze komt er wel, maar het is nog even wachten”.

Beste beentje voor

Gevraagd naar zijn hartenkreet hoeft wethouder Bredemeijer niet lang na te denken. ”We leven op dit moment in een vreemde tijd. Corona gooit veel roet in het eten. Na een gezondheidscrisis, gevolgd door een economische crisis merken we nu dat er vooral een sociale crisis aan de orde is. Een voorbeeld: begin dit jaar kreeg ik een kleine. Hij wordt bijna een jaar en mijn ouders hebben hem nog maar driemaal gezien. En dan ook nog snel en door een raam. Maar er is ook een voordeel aan deze tijd. Door corona hebben wij met zijn allen weer geleerd naar elkaar om te kijken. Er komen prachtige initiatieven van de grond zoals eten rondbrengen, boodschappen doen voor de buren of je inzetten als buddy. Dit heeft zeer positieve sociale effecten en bestrijd onder andere de eenzaamheid van wijkbewoners. Ik hoop van harte dat we die inzet kunnen vasthouden en zelfs uitbreiden. Zet je beste beentje voor, doe even extra je best. Dan komen we die sociale crisis ook te boven.”

Lia Smit

Foto: Jan Hofker

De Waterthor: een parel van een zwembad

Zwembad de Waterthor ligt direct achter het winkelcentrum Savornin Lohmanlaan. Veel buurtbewoners trekken er een baantje maar het zwembad biedt ook speciale doelgroepen een sportdak boven het hoofd. Wijkinfo gaat op onderzoek uit.

Een dichte deur

We spreken Peter Hofstra, teamhoofd van de Waterthor, op de dag dat het zwembad weer gesloten wordt vanwege corona-regels. Hij legt uit dat het zwembad niet zozeer gesloten wordt vanwege besmettingsgevaar, maar omdat een zwembad een "doorstroomlocatie" is. Het trekt veel mensen aan en die gaan hiervoor reizen. En die reisbewegingen moeten juist stoppen. In het zwembad zelf is het besmettingsgevaar laag te noemen. Het water is altijd gechloreerd en chloor "doodt alles". Het zwembad was overigens nog wel open, maar voor maximaal 30 personen per tijdseenheid. Peter: "We zijn nu weer aan de beurt, maar hopelijk kunnen we in januari van het nieuwe jaar weer open."

Legitimatieplicht

Sinds 2017 geldt er een legitimatieplicht in het zwembad. Deze plicht geldt voor alle zwembaden in Den Haag. De reden om deze plicht in te stellen waren groepjes jongeren die de zwembaden onveilig maakten voor andere zwemmers. Hoe werkt het? Peter: "Je neemt je paspoort, rijbewijs of identiteitskaart mee naar het zwembad. Daar legitimeer je je eenmalig mee, en daarna krijg je een zwembadpas. Vervolgens kun je met deze pas altijd naar binnen." Werkt het passensysteem? Peter geeft aan dat de Waterthor eigenlijk geen last had van amok makende jongeren. Niet voor en niet na de legitimatieplicht. "We zijn een rustig zwembad". Dus specifiek voor de Waterthor heeft de legitimatieplicht een verwaarloosbaar effect gehad. "Onze vaste zwemmers hadden wel wat moeite met die plicht. Ze redeneerden dat ze al jarenlang bekend waren bij het zwembad. Dus waarom legitimeren? Maar na een korte gewenningsperiode vindt iedereen het prima en is er wel begrip. En nu met corona is het ook heel handig. We weten nu precies wie er binnen komt in ons zwembad. Als er een besmetting zou zijn geweest hadden we alle bezoekers snel kunnen waarschuwen."

Veel verschillende doelgroepen

Elk zwembad in Den Haag ligt ingebed in een wijk. En die ligging bepaalt het publiek dat er komt. De Waterthor wordt vooral bezocht door ouderen die er hun baantjes trekken. Maar daarnaast is het ook een instructiebad. Kinderen volgen er zwemles en halen er hun zwemdiploma's en er wordt ook veel gebruik gemaakt van het bad voor schoolzwemmen.

Er is zwemles voor zwangeren en baby-zwemmen. Jonge gezinnen komen er ook graag want er is ook nog een kleine glijbaan. Oudere kinderen komen er minder, daarvoor zijn er te weinig spannende elementen, zoals een lange waterglijbaan. Peter vertelt dat in de Waterthor ook het Regionaal opleidingscentrum voor regionale jonge zwemtalenten is gevestigd. In samenwerking met het Segbroek College worden de schooltijden aangepast aan het sportprogramma van de topatleten in spe. Zij komen er 4x per week hun training volgen. De Waterthor blijkt bovendien een officieel wedstrijdbad te zijn met een lengte van 25 meter! Zelfs waterpoloërs spelen er hun competitiewedstrijden. Een heel andere doelgroep die van het bad gebruik maakt zijn de zwemmers van Vereniging Kameleon. Zij hebben een beperking, maar zwemmen is voor hen ook een goed te beoefenen sport. Mocht het nodig zijn dan is er voor hen een tillift aanwezig.

Zwemmen is een sport voor het leven

Natuurlijk vraagt Wijkinfo Peter ook om zijn hartenkreet. En die is: "Kom in beweging. Hoe meer je beweegt des te meer bevorder je je gezondheid. Het hoeft niet te gaan om zware sportinspanningen. Met regelmatig bewegen is al genoeg gezondheidswinst te behalen. Het leuke aan zwemmen is dat je het je hele leven kunt doen. Voordat je geboren wordt, kan je moeder al naar zwangerschaps-zwemmen. Als kind leer je zwemmen en als volwassene kun je specifieke lessen volgen en je conditie behouden en verbeteren. En als oudere persoon kun je tot op hoge leeftijd lekker je baantjes trekken en je ontspannen in het water. Onze hoofddoelstelling is voor alle groepen en leeftijden een uitdagend zwemaanbod te bieden." Daar lijkt dit pareltje in onze wijk prima in te slagen.

Lia Smit

Aanbod van de Waterthor

- Vrij zwemmen
- Banenzwemmen
- Aquajogging
- Aquarobic
- Fifty fit
- Zwemles voor diploma A,B.C
- Zwangerschapszwemmen
- Teddybeerzwemmen

Voor meer info en een virtuele rondleiding in het bad: www.denhaag.nl, doorkikken op sport, doorklikken op zwemmen en zwembaden, doorklikken op zwembad de Waterthor.

Contact via Sportinfolijn
Email: sportinfolijn@denhaag.nl
Telefoon: 070-3537272

Tekst en foto's: Jan Hofker

Groen in de Wijk

Populieren

Het zal u niet ontgaan zijn, dat in ons stadsdeel de afgelopen maanden op grote schaal populieren gerooid zijn. Het gaat hier om bomen die grotendeels na de Tweede Wereldoorlog als snelle groeiers zijn geplant om Den Haag weer een groen uiterlijk te geven. Inmiddels zijn die bomen zo'n 60 jaar oud en het zachte hout van deze boomsoort wordt slap en daardoor gevaarlijk. Daarom zijn inmiddels in Den Haag zo'n 2200 populieren gekapt. Die worden allemaal vervangen door een grote verscheidenheid van andere soorten, maar het duurt nog wel even voordat de nieuwe aanplant volwassen is. Gelukkig staan er langs de Haagse straten nog ruim 115.000 andere straatbomen. Meer weten? Kijk op www.denhaag.nl/bomen. Op deze website vindt u ook de Haagse bomenapp, waarop van bijna alle straatbomen de bijzonderheden staan genoteerd.

Rooiwerkzaamheden aan de Mozartlaan

Populier aan de Aronskelkweg, met weggerotte kern

Piet Vinkplantsoen

Eind 2019 heeft het Piet Vinkplantsoen, op de hoek van de Kijkduinsestraat en de Machiel Vrijenhoeklaan, een hoogst noodzakelijke opknapbuurt gekregen. De bedoeling was om een duinvegetatie te creëren. Helaas, slechts het helmgras in het midden van het plantsoen deed het goed. Van de ingezaaide duinplanten was vrijwel niets opgekomen, in tegenstelling tot het onbedoelde riet en ander onkruid. Op 18 november j.l. lieten stadsdeeldirecteur Mustapha el Boumeshouli en leden van het wijkberaad zich ter plekke bijpraten door groenbeheerder Fred Appeldoorn (op de foto op de rug gezien). Om kort te gaan: de droge zomer belemmerde het ontkiemen van de zaden en het groeien van de zaailingen, maar ook de aannemer heeft fouten gemaakt. In het voorjaar zal onder deskundige leiding geprobeerd worden het plantsoen het beoogde aanzien te geven.

Overleg Piet Vinkplantsoen

Mozartplantsoen

In het vroege voorjaar van 2016 heeft wethouder Revis in het AD de lezers gevraagd om suggesties voor plekken om nieuwe bomen in Den Haag te planten. Wij hebben toen voorgesteld om het terrein van de naar het Stokroosveld vertrokken handbalvereniging Wings weer te beplanten in de geest van het oorspronkelijke landgoed Meer en Bos. Het landgoed was immers door de doorsnijding van de Laan van Meerdervoort, zandafgraving en diverse bouwwerken, aangetast. Al gauw bleek dat de gemeente andere plannen had, namelijk het bebouwen van het terrein met flats door de verzelfstandigde ontwikkelmaatschappij van de Provincie Drente. Dat heeft geleid tot veel protesten, vooral van omwonenden, en ruim drie jaar geleden heeft de gemeenteraad besloten om op het terrein een parkje aan te leggen, dat later de naam Mozartplantsoen kreeg. Een werkgroep heeft daarna samen met ontwerpers van het gemeentelijke ingenieursbureau een verdere invulling aan het terrein gegeven. En toen bleef het een tijd stil. Op het terrein staat het clubgebouw van Wings en ook de jeu de boulebaan moest worden veiliggesteld. Aanvankelijk wilde de gemeente het gebouwtje 'op de markt zetten' en werd dat gekoppeld aan het realiseren van het plantsoen. Gelukkig werd in de loop van 2020 die koppeling losgelaten en konden de gereserveerde budgetten nog binnen dat jaar besteed worden aan het plantsoen. Inmiddels is in een hoog tempo het Mozartplantsoen aangelegd. Het bruggetje naar de Mozartlaan is aangekocht en wordt begin 2021 geplaatst. De komende paar maanden blijft het terrein nog afgesloten om de begroeiing te beschermen. Naar het zich laat aanzien blijft het clubgebouw in handen van de gemeente en krijgt het een maatschappelijke bestemming.
Tot slot: felicitaties en veel dank voor hen die dit resultaat hebben weten te bereiken!

Een deel van het Mozartplantsoen in wording.

Schotse Hooglanders weer terug in de duinen

In de nieuwsbrieven van Het Haagse Groen (https://hethaagsegroen.nl) staan vaak berichten die ook voor onze omgeving interessant zijn. Zo ook de terugkeer van de Schotse Hooglanders in de Westduinen. Helaas ontbreekt hier in de Wijkinfo de ruimte om het hele artikel over te nemen. Met toestemming van de redactie van Het Haagse Groen hebben wij het artikel in enigszins aangepaste vorm op onze website geplaatst (www.walboduin.nl/actueel/nieuws).

Foto's: Margot de Jongh

KUNSTENAARS IN DE WIJK

Margot de Jongh

Onze wijk heeft weliswaar geen bruisende cultuurscene, geen poppodium, geen expositieruimte, geen art-gallery, maar er wonen wel beeldende kunstenaars, muzikanten, schrijvers en andere artiesten onder ons. Wijkinfo gaat op zoek naar het verborgen talent in onze buurt. In deze eerste aflevering een impressie van het werk van Margot de Jongh, beeldhouwster aan de Groen van Prinstererlaan. Ze reageert enthousiast op de uitnodiging om ons over haar werk te vertellen.

Wat is je favoriete materiaal om mee te werken?
Ik werk met verschillende steensoorten, maar tegenwoordig is serpentijn en zwarte springstone mijn favoriete materiaal. Het is wat harder dan albast, maar niet zo hard als marmer en wel goed te bewerken. Albast vind ik ook mooi, heb ik veel mee gewerkt, zowel roze als witte. Maar dan ga ik vervolgens weer op zoek naar iets nieuws. Ik heb ook nog wel marmer liggen in mijn werkplaats maar dat is nog veel harder en dan moet ik mijn gereedschap wel op orde hebben. Mijn andere liefde is werken met metaal. Ook giet ik wel eens stukken die ik in steen maak af in brons.

Waar komt je inspiratie vandaan?
Veel van de vormen die ik gebruik komen uit de natuur, ik hou van organische vormen. Een erosiepatroon in het zand, de onderkant van een paddenstoel, dergelijke structuren vind ik boeiend. Maar in mijn werk vind je ook geometrische en zich herhalende vormen zoals de oloïde, een wiskundige vorm die zichzelf uitrolt als het ware, heel belangrijk dat hier de maten precies kloppen, en interessant om dan te bedenken dat ik eigenlijk nooit zo'n rekenwonder was. Ook als ik de mensen om me heen observeer krijg ik inspiratie. Dat zie je in mijn beelden van mensfiguren. De manier waarop mensen afstand tot elkaar houden, elkaar niet echt willen leren kennen, de onzekerheid, of het lijden onder een zwaar leven. Ik heb veel gereisd en uit al mijn observaties van mensen in die landen - maar ook dichter bij huis - zie je elementen terug in mijn werk.

Heeft deze periode van corona invloed op je werk?
Eigenlijk is deze corona tijd voor mij een rustmoment. Ik denk wel dat het leidt tot een andere manier van kijken. Het liefst reageer je positief op deze onzekere tijd, het geeft andere mogelijkheden. Er komen nu allerlei ideeën boven borrelen. Meestal 's avonds laat werk ik die dan uit in tekeningen, in mallen of in klei. En vervolgens experimenteer ik met wat nieuwe technieken en maak dingen voor mezelf.

Waar kunnen we je werk vinden?
Veel van wat ik heb gemaakt is direct verkocht, en te vinden op verschillende plaatsen in de wereld. Begin volgend voorjaar is er een expositie aan de Korte Vijverberg waar je mijn werk zult vinden. Een grote wens is natuurlijk dat ergens op een plein of een straat in Nederland mijn werk op een sokkel komt te staan. Dat zou mooi zijn! Als deze periode van corona voorbij is zal ik actief op zoek gaan naar manieren om mijn werk te tonen aan de mensen en nog meer naamsbekendheid te krijgen. Tot die tijd vind je mijn werk op mijn website www.Go2Art.nl en op afspraak kan men komen kijken in mijn werkplaats en berging aan de Groen van Prinstererlaan. Als ik iets af heb en er lang aan heb gewerkt wil ik het uiteindelijk toch wel verkopen. Dan ben ik er klaar mee en kan ik weer aan de slag met de nieuwe ideeën in mijn hoofd.

Richard Roemers

Lezers kunnen suggesties voor kandidaten voor een interview in een volgend nummer van Wijkinfo (kunstenaars, artiesten, muzikanten in onze wijk) sturen naar info@walboduin.nl

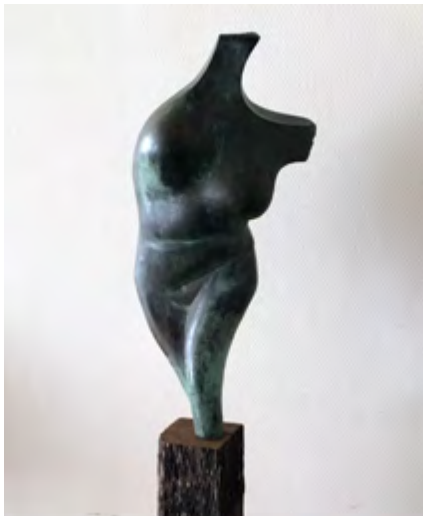

Ogen en Oren

Coördinator: Frits IJzendoorn
email: fritsijzendoorn@casema.nl

Het project heeft als doel het vergroten van de leefbaarheid in onze wijken. De deelnemers, de 'Ogen en Oren', kijken met een speciale blik naar hun buurt. Zij letten extra op wat er niet goed gaat.

Dit kan gaan om de fysieke ruimte: verkeersoverlast, niet functionerende straatverlichting e.d., maar ook sociale problematiek, bijvoorbeeld iemand die dreigt te vereenzamen, kan worden gesignaleerd. Wijkbewoners kunnen het 'Oog en Oor' bellen of mailen om afwijkingen door te geven. Bij de 'Ogen en Oren' gaat het om het signaleren en een weg zoeken voor een oplossing van de problematiek. Daar zijn veel instanties voor. Het project 'Ogen en Oren' is inmiddels een vast steunpunt voor het wijkberaad Bohmen-Waldeck-Kijkduin. Gesignaleerde onvolkomenheden wat betreft grotere projecten, zoals nieuw asfalteren van straten, trottoirs die scheef liggen, worden door het Wijkberaad onder de aandacht gebracht van het stadsdeelkantoor Loosduinen.

De deelnemers van Ogen en Oren komen 4x per jaar bij elkaar om ervaringen uit te wisselen. Bij dit overleg is een vertegenwoordiger van het stadsdeelkantoor aanwezig, zodat de lijnen met vragen zo kort mogelijk zijn.

Voor informatie en aanmelden kunt u contact opnemen met het kantoor van het wijkberaad, geopend dinsdag en donderdag van 09.00 tot 12.00 uur. Buiten deze uren is een mailtje naar de coördinator ook mogelijk (fritsijzendoorn@casema.nl).

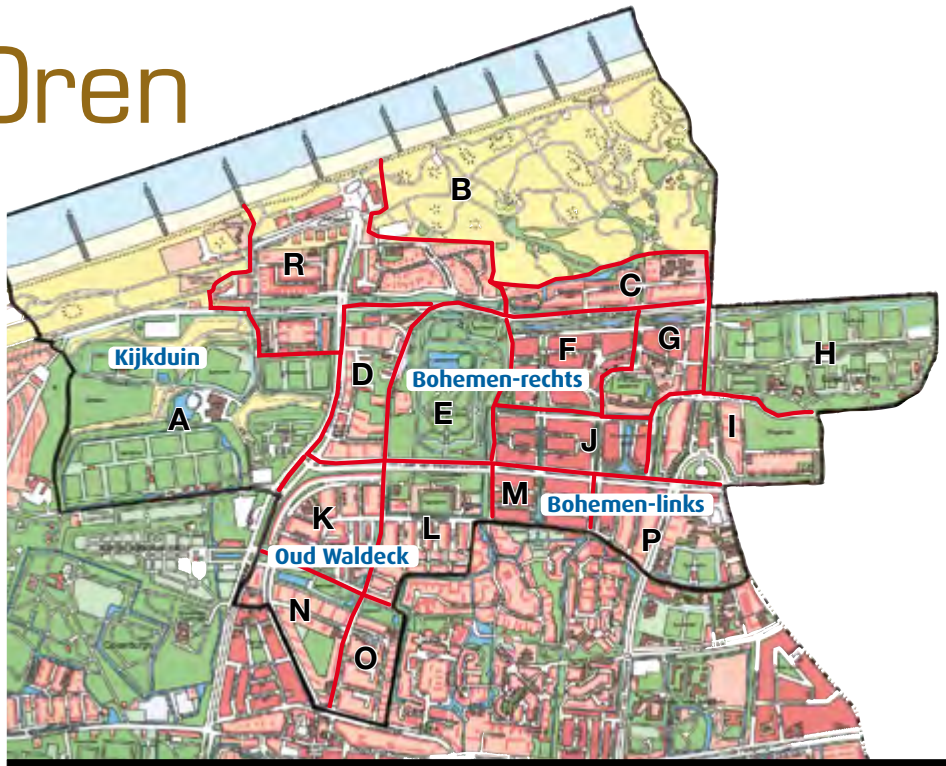

Wijk	Deelnemer	Email	Telefoon
A	Hank Hoogwout	hankhoogwout@kpnplanet.nl	070-3256673 / 06-53729564
B	André Smit	alc.smit@gmail.com	070-3684501 / 06-23441037
C	Jos Cuppens	j_cuppens@hotmail.com	06-20263415
D	Chris Timmermans	c.f.timmermans@rowend.nl	06-53292079
E	Hank Hoogwout	hankhoogwout@kpnplanet.nl	070-3256673
F	Michael Brijl Nastja Duijsters	michaelbrijl@gmail.com nastjaduijsters@cs.com	06-42570233 0703235513
G	Simone Steenbergen	simoneleene@hotmail.com	070-3688149
H	Frits IJzendoorn	fritsijzendoorn@casema.nl	070-3684061 / 06-14272398
I	Conny Margadant	tocomargadant@gmail.com	06-14969820
J	Sylvia Tempelman	sylviatempelman@ziggo.nl	06-11221837
K	Pim in 't Veld	intstass@gmail.com	070-3236944
L	Wilma den Heijer	wilma@heijer.eu	06-42757642
M	Saskia van Niekerk	saskiavanniekerk20@gmail.com	06-14409240
N	Marjolein Maasland	marmaasland@gmail.com	06-12194387
O	Nettie Baak	nettie.baak@gmail.com	06-37648263
P	Saskia van Niekerk	saskiavanniekerk20@gmail.com	06-14409240
R	José Oosterheert	joseoosterheert@casema.nl	06-42418507

Vergaderruimte nodig?

Walboduin, het verenigingsgebouw van de wijkvereniging/wijkberaad, beschikt naast kantoorruimte ook over een zaalruimte voor vergaderingen, presentaties en bijeenkomsten. De ruimte is geschikt voor 7 tot 70 personen.
Helaas is het afgelopen jaar door de corona het verhuur gestagneerd. Toch kunnen wij uw vergadering faciliteren met inachtneming van de nodige protocollen, zoals 1,5 meter afstand. Het maximum aantal personen is dan 20.
De zaalhuur wordt berekend per dagdeel en is inclusief koffie/thee en diverse apparatuur, zoals laptop, beamer, scherm en flipover. Op verzoek kan de conciërge zorgdragen voor een drankje na afloop van de vergadering.
Zodra de 1,5 meter afstand opgeheven wordt, kunnen wij ook de vergaderingen van meer dan 20 personen weer ontvangen.

Een offerte kan aangevraagd worden per mail: info@walboduin.nl Via onze website www.walboduin.nl, doorklikken naar 'algemeen' en 'wijkgebouw' kunt u een indruk krijgen van de zaalruimte.

Afscheid van Jan Hofker

De algemene ledenvergadering was om meerdere redenen zeer memorabel. In de eerste plaats waren er naast het bestuur voornamelijk vanwege de coronavoorschriften slechts een zeer beperkt aantal leden aanwezig. In de tweede plaats was zoals gebruikelijk de verkiezing van bestuursleden aan de orde.

Jan Hofker had aangekondigd zich niet meer herkiesbaar te stellen en dat hield in dat er van Jan als lid van het bestuur afscheid genomen moest worden.
De voorzitter Hank Hoogwout richtte het woord tot Jan en dankte hem voor al het werk dat hij in zijn bestuursfunctie van secretaris, maar vooral ook daarnaast m.b.t. het beheer van de accommodatie heeft gedaan. Zij gaf aan dat het bestuur veel waardering had voor zijn tomeloze inzet. Op Jan kon je altijd rekenen. Als wij dachten dat er iets gedaan zou moeten worden, was het de volgende dag al gebeurd. Waar vindt je nog zo'n betrokken bestuurslid?

BWK is Jan nog niet helemaal kwijt. Op zijn verzoek blijft hij betrokken bij de commissie ROWM en de redactie van de WijkInfo. Ook de zittingstermijn voor de projectgroep ROV van de Commissie Loosduinen zal hij gewoon afmaken.
Als blijk van waardering overhandigde Hank een net uitgekomen fotoboek "Groeten uit Den Haag honderd jaar veranderingen in de stad"en een boeket bloemen voor zijn vrouw, de kracht op de achtergrond.
Vanzelfsprekend volgt er nog een passender, uitgebreider afscheid wanneer de coronamaatregelen dat weer toestaan. Dat zal zo tegen de zomer zijn. We kijken er naar uit!

Hank Hoogwout

Welkom nieuwe leden!

Hr/Mw. Evenwel
S. Verbeek
T. Vermolen
J. Stern
H.H.M. en P.P.M. Kranendonk
v.d. Weij en Wiersma
T. en K. van der Most van Spijk
M. Fagel-Hofkamp
E. Blom
K. van Daal
R.M.A. Baak
M.P.A. Meijs
Hr/mw. Stevens
Dhr. Michels en mw. Dierckx
H. Maasland
G.M.H. Portegies

WIJKVERENIGING BOHEMEN WALDECK KIJKDUIN
sinds 10 mei 1945

Colofon

Dit gedeelte van de Wijkinfo is bestemd voor de leden van de Wijkvereniging Bohemen-Waldeck-Kijkduin en verschijnt net als de Wijkinfo vier keer per jaar.
Kopij voor het volgende nummer kan tot **31 maart 2021** worden aangeleverd. De kopij voor het verenigingsgedeelte kan per e-mail worden verzonden naar *info@walboduin. nl*, of per post naar het secretariaat, Alphons Diepenbrockhof 2, 2551KE Den Haag. De redactie behoudt zich het recht voor om ingezonden berichten te weigeren, in te korten of tekstueel te wijzigen.

Panorama Kijkduin

Op de bovenste verdieping van één van de flats tegenover Meer en Bosch woont Marianne Vorstenbosch met haar man Rinus. Van hieruit een panoramisch uitzicht over Kijkduin en het omliggende gebied. Wijkinfo mag een kijkje nemen.

Wat vind je zo mooi aan jullie uitzicht?
We wonen hier al dertig jaar en het verveelt nooit. Iedereen die bij ons binnenkomt kan genieten van dit uitzicht. Het is elke keer anders, geen zonsopkomst of zonsondergang is gelijk, de kleur van de zee en de lucht, de wolkenpartijen, het blijft altijd weer verrassen. De wisseling van de seizoenen kun je van hierboven zo aandachtig volgen. Als in de winter alles is bedekt met sneeuw, echt een sprookje! Een prachtig moment is elk jaar weer het vuurwerk. En bij avond, met helder zicht, als de schepen op zee verlicht zijn, al die lichtjes. Toen de cruiseschepen hier voor de kust voor anker lagen, dat was heel spectaculair. Jammer dat ze weg zijn. Maar ook het havengebied richting Hoek van Holland en de Maasvlakte, het is bij helder weer allemaal goed te zien.

Hoe zijn jullie hier ooit terecht gekomen?
Tot dertig jaar geleden woonden we nog in Amsterdam. Mijn man kreeg hier een baan en toen gingen we op zoek naar een huis. We kenden Den Haag helemaal niet, maar vanaf het moment dat we met onze makelaar bij deze flat kwamen wisten we direct dat dit ons plekje was. Het was een prachtige zonnige dag in oktober, de mensen liepen nog in korte broek, het leek of het hier elke dag vakantie was. En ik wilde altijd al aan zee wonen.

Hoe is het om in deze flat te wonen?
Het is een plezierige en rustige wijk. Een aantal mensen woont hier al lang en we kennen elkaar vrij goed. Het is niet zo dat we bij elkaar op schoot zitten en voortdurend bij mekaar op de thee komen, maar de sfeer is goed. We wonen lekker ruim omdat we twee appartementen konden samenvoegen. Dit is ons droomplekje. Een huis in Frankrijk of Spanje is voor ons niet nodig. Dit is het!

Richard Roemers
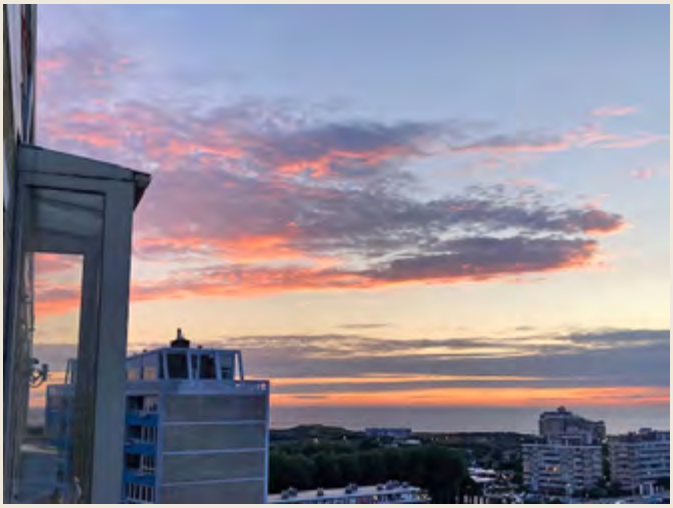
Foto's: Marianne Vorstenbosch